

# Speakers

Installatie en gebruikers instructies

## Inhoud

<b>Uw AquaSound Produkt</b>	Blz	2
Wat zit er in de verpakking	Blz	2

<b>Installatie van de speakers</b>	Blz	2
------------------------------------	-----	---

Installatie van de Jive serie	Blz	3
Installatie van de Samba en Salsa	Blz	3
Installatie van de Tango (inbouw)	Blz	4
Installatie van de Tango 5000 (opbouw)	Blz	4
Installatie van de DT en CRS serie	Blz	5

<b>Service en garantie</b>	Blz	6
----------------------------	-----	---

<b>Uitbreiding: iLink</b>	Blz	7
---------------------------	-----	---

Deze gebruiksaanwijzing gaat alleen in op het aansluiten van de speakers rechtstreeks (dus met speakerkabel) op uw audio installatie. Indien u geen mogelijkheid heeft om speakersnoer te leggen, bestel dan de optionele iLink zender en ontvanger. Deze zender/ontvanger combinatie maakt van elke AquaSound speaker een draadloos model. U hoeft dan geen speakerkabel meer te leggen.

Kijk voor meer informatie op <http://www.aquasound.nl>

<b>Uitbreiding: xPad</b>	Blz	7
--------------------------	-----	---

Indien u ook de mogelijkheid wilt hebben om uw audio installatie elders in huis te bedienen, bestel dan de optionele xPad afstandsbediening met ontvanger. Hiermee kunt u overal in huis, zonder kabels te leggen, uw audio installatie bedienen.

Kijk voor meer informatie op <http://www.aquasound.nl>

## **Uw AquaSound produkt.**

Hartelijk dank voor de aankoop van uw AquaSound Speakers. Hiermee maakt u het mogelijk om muziek te beluisteren op plaatsen waar het vochtig is. De speakers worden aangesloten op uw audio installatie.

In deze installatie instructie wordt alleen ingegaan op de installatie van de speakers. Heeft u ook de iLink (draadloos speakerlink systeem) aangeschaft, lees dan ook de instructies door van de iLink.

Wat zit er in de verpakking:

\* 1 of 2 speakers (dit is afhankelijk van het model)

## **Installatie van de speakers.**

### **Algemeen :**

De **speakers** kunt u eenvoudig inbouwen in het plafond.

Sluit de speakerkabel aan op de speakers. Let erop dat u op beide speakers en op uw muziekinstallatie de + op dezelfde wijze aansluit. De + op de speakersnoer heeft een markering.

Leg 2 speaker kabels (2x 2-aderig) vanaf uw audio-installatie tot de plaats waar u de speakers wilt installeren (meestal onder/achter het plafond). Knip de kabel iets langer af dan de maat die u nodig hebt.

### Installatie van de Jive speaker serie.

**Gatmaat Jive Eco: 128 mm**  
**Gatmaat Jive+: 152 mm**

Neem de maat van de speaker minus 30 mm en teken deze maat af op het plafond. Zaag het gat uit en plaats de speaker. Teken nu de gaten af voor de schroeven. Boor deze eventueel voor. Sluit de kabel aan op de speaker. Let erop dat u op beide speakers **en** op uw muziekinstallatie de + op dezelfde wijze aansluit. De + op de speakersnoer heeft een markering. Schroef de speaker vast met bijgeleverde schroeven.

### Installatie van de Samba en Salsa.

<b>Gatmaat Samba 4055: 175 mm</b>	<b>Gatmaat Salsa : nnb</b>
<b>Gatmaat Samba 4044: 143x143 mm</b>	<b>Gatmaat Salsa: nnb</b>
<b>Gatmaat Samba 4088: nnb</b>	<b>Gatmaat Salsa DT: nnb</b>
<b>Gatmaat Samba 4010 DT: 193 mm</b>	

**Verwijder eerst voorzichtig de metalen grill.**(Dit kunt u doen door een van de schroeven (achterzijde) terug in het frame te drukken, de grill zal nu los komen).

- 1 Neem de buitenmaat van de speaker minus 30 mm en teken deze maat af op het plafond.  
(Voor de Samba 4044 kunt u een vierkant aftekenen met de maten 143x143 mm.)
- 2 Zaag het gat uit.
- 3 Sluit de kabel aan op de speaker. Let erop dat u op beide speakers **en** op uw muziekinstallatie de + op dezelfde wijze aansluit. De + op de speakersnoer heeft een markering.
- 4 Plaats de speaker in het gat.
- 5 Door de schroeven aan te draaien zal de speaker vast komen te zitten in het plafond.

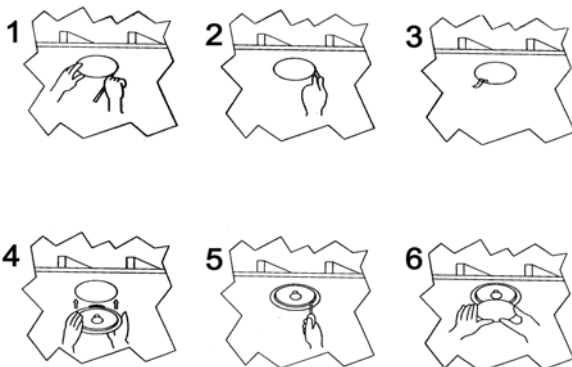

NB: De Samba serie (muv DT) is uitgevoerd met een draaibare tweeter, deze kunt u richten naar bv het midden van een ruimte.

- 6 Test eerst de speaker en plaats pas dan de grill weer terug.

## Installatie van de Tango.

**Gatmaat Tango 7007: 107 mm**  
**Gatmaat Tango 8008: 150 mm**

### Verwijder eerst voorzichtig de metalen grill

- 1 Neem de buitenmaat van de speaker minus 30 mm en teken deze maat af op het plafond.
- 2 Zaag het gat uit.
- 3 Sluit de kabel aan op de speaker. Let erop dat u op beide speakers **en** op uw muziekinstallatie de + op dezelfde wijze aansluit. De + op de speakersnoer heeft een markering.
- 4 Plaats de speaker in het gat.
- 5 Door de schroeven aan te draaien zal de speaker vast komen te zitten in het plafond.

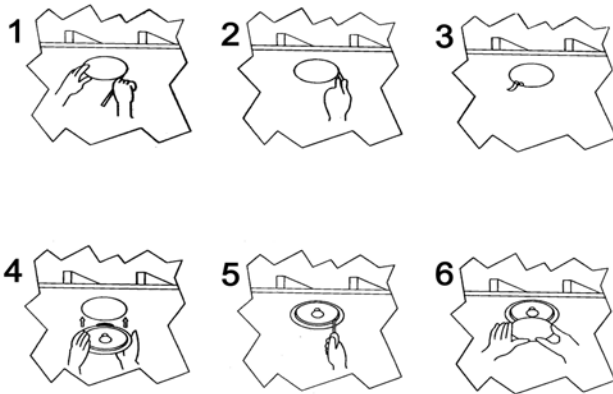

- 6 Test eerst de speaker en plaats pas dan de grill weer terug.

## Installatie van de Tango 5000 (opbouw speaker).

**Afmeting Tango 5000: 180x130x108 mm**

Monteer de speaker op elke gewenste plaats met de houder tegen de muur. Horizontaal of verticaal. Sluit de kabel aan op de speaker. Let erop dat u op beide speakers **en** op uw muziekinstallatie de + op dezelfde wijze aansluit. De + op de speakersnoer heeft een markering.

## Installatie van de DT en CRS speaker serie.

**Gatmaat 6100 DT: 210 mm**  
**Gatmaat CRS TOP: 208 mm**

### Verwijder eerst voorzichtig de metalen grill

- 1 Neem de buitenmaat van de speaker minus 30 mm en teken deze maat af op het plafond.
- 2 Zaag het gat uit.
- 3 Sluit de kabel aan op de speaker. Let erop dat u op beide speakers **en** op uw muziekinstallatie de + op dezelfde wijze aansluit. De + op de speakersnoer heeft een markering.
- 4 Plaats de speaker in het gat.
- 5 Door de schroeven aan te draaien zal de speaker vast komen te zitten in het plafond.

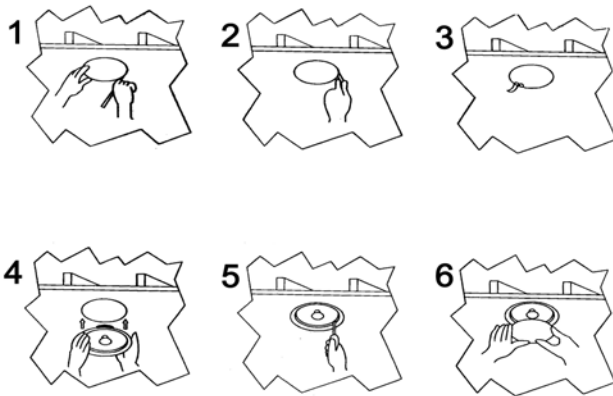

- 6 Test eerst de speaker en plaats pas dan de grill weer terug.

### Kenmerken van de DT-serie:

De **DT** speaker is een single stereo speaker. Dit houdt in dat u zowel het linker als het rechter kanaal op de speaker moet aansluiten om een stereo geluid te krijgen.

### Kenmerken van de CRS-serie en Samba-serie:

Alle **CRS en de Samba** speakers hebben een draaibare tweeter. Deze tweeter is 30° draaibaar. U kunt deze het best naar het midden van de badkamer richten.

**Service en garantie.**

Als u na het lezen van deze handleiding nog vragen hebt over een van de AquaSound producten, dan kunt u voor contact opnemen met



**AquaSound**  
**De Run 6720**  
**5504 DV VELDHOVEN**  
**tel. 040-2534205**  
**fax 040-2541645**

[www.aquasound.nl](http://www.aquasound.nl)  
[info@aquasound.nl](mailto:info@aquasound.nl)

AquaSound behoudt zich het recht voor om, zonder voorafgaande berichtgeving, wijzigingen aan te brengen aan haar produkt, die zij noodzakelijkacht.

## Uitbreiding: **iLink.**

Indien u geen mogelijkheid heeft om speakersnoer te leggen, bestel dan de optionele iLink zender en ontvanger. Deze zender/ontvanger combinatie maakt van elke AquaSound speaker een draadloos model. U hoeft dan geen speakerkabel meer te leggen.

**iLink zender**

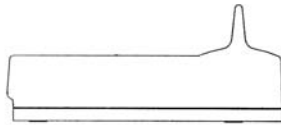

**iLink ontvanger**

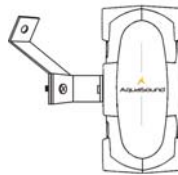

Kijk voor meer informatie op <http://www.aquasound.nl>.

## Uitbreiding: **xPad.**

Indien u ook de mogelijkheid wilt hebben om uw audio installatie elders in huis te bedienen, bestel dan de optionele xPad afstandsbediening met ontvanger. Hiermee kunt u overal in huis, zonder kabels te leggen, uw audio installatie bedienen.

**xPad**



**ontvanger voor xPad**



Kijk voor meer informatie op <http://www.aquasound.nl>.